

# SITUAÇÃO DA AGRICULTURA

- Janeiro de 1979 -

## - Preços

Em janeiro, os acréscimos de 0,76% no índice de preços médios recebidos de produtos vegetais e de 2,03% no de produtos animais resultaram numa elevação de 1,28% no índice geral de preços médios recebidos pelos agricultores paulistas, o qual atingiu 27.797 (figura 1), tendo por base o período 1961-62 igual a 100. Ao se excluir o café, os aumentos seriam de 0,75% para o índice de produtos vegetais e de 1,01% para o índice geral.



FIGURA 1. - Evolução dos Preços Recebidos pelos Agricultores no Estado de São Paulo, Janeiro de 1978 a Janeiro de 1979. Base: 1961/62 = 100.

Dentre todos os produtos que entram na composição do índice geral de preços recebidos, apresentaram-se com preços mais elevados nesse mês de janeiro: cebola (44,37%), tomate (8,18%), banana (7,49%), laranja (5,78%), ovos (4,90%), milho (4,89%), suínos (3,60%), bovinos (2,44%), mandioca (2,19%), café (0,76%), soja (0,68%) e chá (0,27%). Os demais produ

tos tiveram seus preços decrescidos em relação a dezembro.

Relacionando-se o mês de janeiro de 1978 com dezembro de 1977, verificam-se as seguintes variações: -0,07% para o índice de produtos vegetais; -0,19% para o índice de produtos animais; -0,11% para o índice geral; -0,69% para o índice de produtos vegetais sem café e +0,42% para o índice geral sem café.

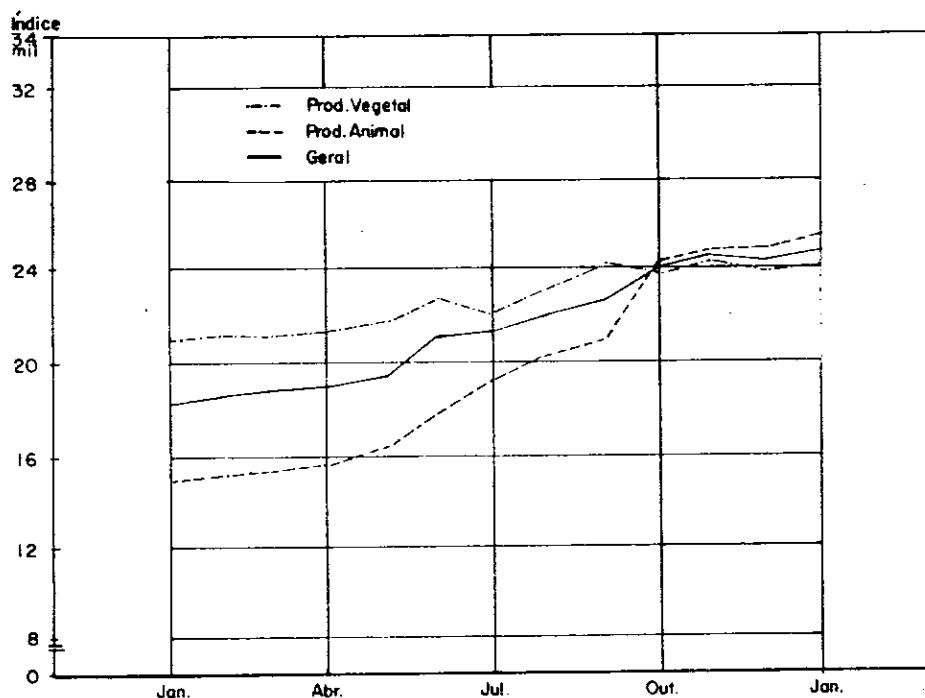
Comparando-se os índices desse mês de janeiro com os de janeiro do ano passado, tem-se uma alta de 33,37% no índice geral de preços recebidos, resultante dos acréscimos de 66,63% no índice de produtos animais e de 15,87% no de produtos vegetais. Excluindo-se o café, as variações passam a 48,33% para os produtos vegetais e 59,16% para o índice geral.

A figura 2 ilustra o comportamento dos índices de preços pagos pela agricultura. Assim, em relação a dezembro, observa-se um aumento de 4,43% no índice geral, ocasionado pelas elevações de 3,26% no índice de preços de insumos adquiridos fora do setor agrícola e de 5,73% no índice de preços de insumos adquiridos no próprio setor agrícola. Entre janeiro de 1978 e dezembro de 1977, observaram-se as seguintes variações: 4,06% para o índice de preços de insumos adquiridos fora do setor agrícola; 5,02% para o índice de preços de insumos adquiridos no próprio setor agrícola e 4,42% para o índice geral.

Na comparação janeiro de 1979/janeiro de 1978, registram-se acréscimos de 58,82% no índice geral de preços pagos, de 42,35% no índice de preços de insumos adquiridos fora do setor agrícola e de 85,73% no índice de preços de insumos adquiridos no próprio setor agrícola.



FIGURA 2. - Evolução dos Preços Pagos pela Agricultura Paulista, Janeiro de 1978 a Janeiro de 1979.  
Base: 1961/62 = 100.

Considerando-se os acréscimos de 12,8% no índice geral de preços recebidos pelos agricultores e de 4,34% no índice geral de preços pagos pela agricultura, o índice de paridade decresce 2,93%, nesse mês de janeiro, atingindo um nível de 103,31 (figura 3). Também a paridade entre preços recebidos e preços pagos por insumos adquiridos fora do setor agrícola apresentou-se decrescido (-1,92%), alcançando o valor de 116,65.

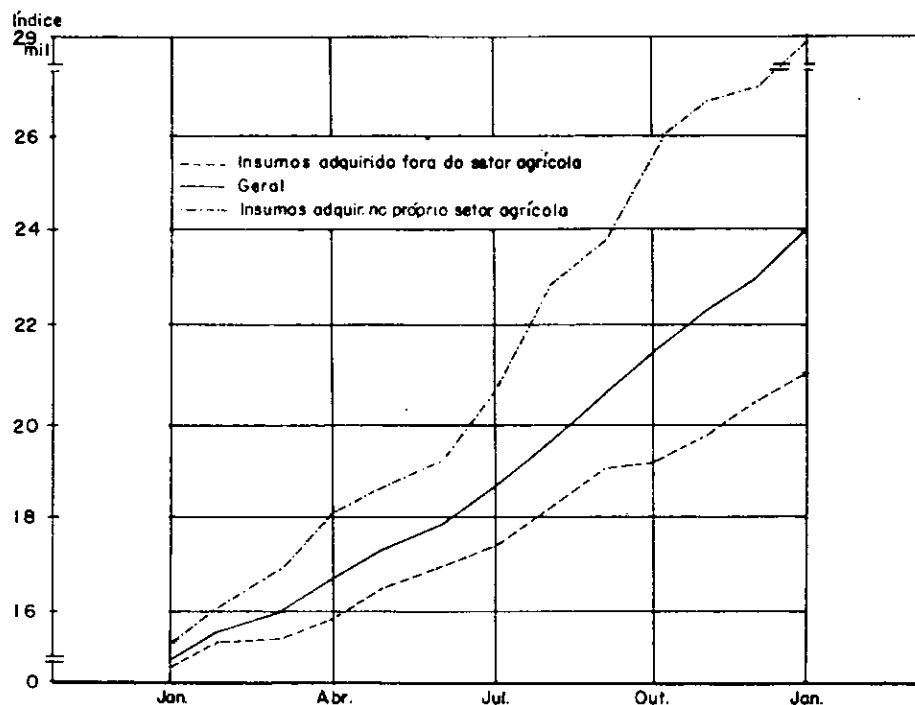

FIGURA 3. - Evolução do Índice de Paridade no Estado de São Paulo, Janeiro de 1978 a Janeiro de 1979.  
Base: 1961/62 = 100.

#### - Cesta de Mercado

Em janeiro de 1979, o valor da Cesta de Mercado atingiu Cr\$2.739,16, representando acréscimo de 0,9% em relação a dezembro de 1978. Essa taxa foi inferior à observada em janeiro de 1978, em relação a dezembro de 1977 (1,9%).

Nos últimos 12 meses (janeiro de 1978 a janeiro de 1979), essa evolução situou-se em 43,6% (quadro 1).

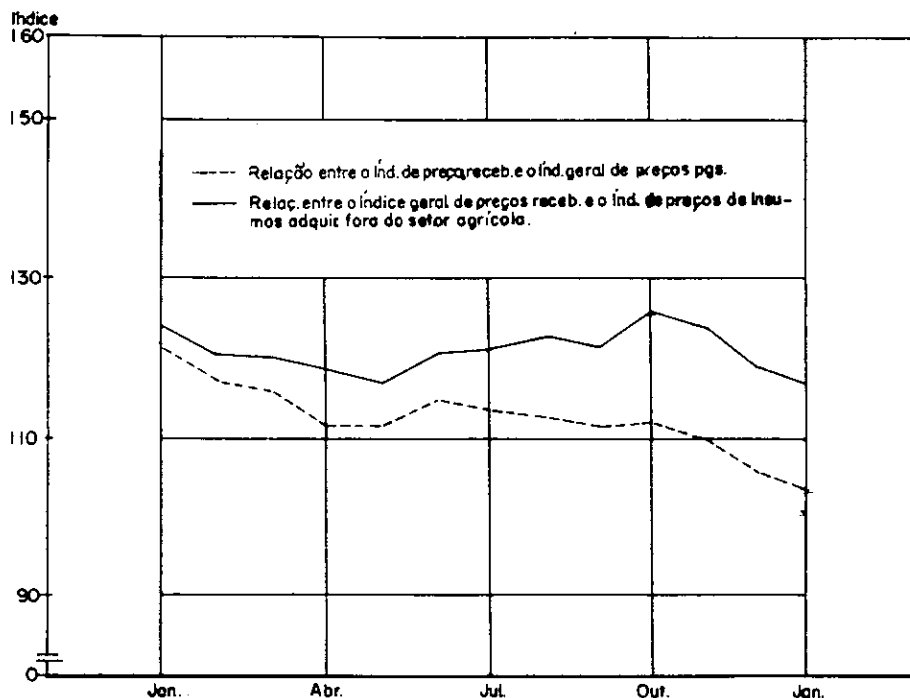
Analisando-se em separado o comportamento dos grupos de gêneros alimentícios (quadro 2), verifica-se, em janeiro, uma elevação da despesa média com produtos de origem animal, (1,9%), superior àquela observada com os produtos de origem vegetal (0,2%).

No referido mês, a participação dos produtos vegetais e animais no custo da Cesta foi, respectivamente, de 59% e 41%.

Entre os produtos animais, a carne bovina, item de maior importância nas despesas de alimentação, apresentou um aumento nos preços de 4,4% em relação ao mês anterior. Entretanto, o maior incremento verificado no mês foi no preço de ovos (+5,3%). Por outro lado, a maior queda de preços foi observada no item carne de aves (-3,5%).

Com relação aos produtos de origem vegetal, tem-se que os gastos com arroz e feijão sofreram variações de +4% e -2,4%, respectivamente. O grupo das frutas, hortaliças e tubérculos apresentaram, pela ordem, alterações nos gastos em torno de -7,3%, +1,6% e +1,6%.

QUADRO 1. - Variações Percentuais da Cesta de Mercado, São Paulo, 1979

Mês	Variação em relação a		
	Mês anterior	Dez.1978	Mesmo mês de 1978
Jan.	0,9	0,9	43,6

Fonte: Instituto de Economia Agrícola.

QUADRO 2. - Variações Percentuais dos Custos de Alimentação de Produtos de Origem Vegetal e Origem Animal e do Total da Cesta de Mercado São Paulo, 1978-79

Mês	Produtos de origem vegetal		Produtos de origem animal		Total	
	1978	1979	1978	1979	1978	1979
	Jan.	0,4	0,2	4,6	1,9	1,9
Variação acumulada	35,0	0,2	62,6	1,9	45,0	0,9

Fonte: Instituto de Economia Agrícola.