



Preços Recebidos pelo Agro Paulista em Setembro

O Índice de Preços Recebidos pela Agropecuária Paulista (IqPR)^{1,2} fechou o mês de setembro de 2019 em alta de 0,43%. Separado por grupos de produtos, enquanto o IqPR-V (grupo de produtos de origem vegetal) fechou negativo em 0,08%, o IqPR-A (produtos de origem animal) subiu 1,77% (Tabela 1). Nesta mesma tabela são apresentadas as variações da última semana de agosto e as quatro de setembro/2019 para os índices calculados “com a cana-de-açúcar” e “sem a cana-de-açúcar”.

Tabela 1 - Índices Quadrissemanais de Preços Recebidos pela Agropecuária Paulista (IqPR), Setembro de 2019

| Período | Com cana | | | Sem cana | | |
|--|-------------|--------------|-------------|-------------|-------------|-------------|
| | IqPR | IqPR-V | IqPR-A | IqPR | IqPR-V | IqPR-A |
| 4ª quadri ago. /2019 (final do mês) | 0,83 | 1,25 | -0,30 | 1,47 | 3,11 | -0,30 |
| 1ª quadri set. /2019 | 1,81 | 2,53 | -0,10 | 3,34 | 6,52 | -0,10 |
| 2ª quadri set. /2019 | 1,83 | 2,37 | 0,40 | 3,53 | 6,44 | 0,40 |
| 3ª quadri set. /2019 | 0,65 | 0,73 | 0,42 | 1,64 | 2,77 | 0,42 |
| 4ª quadri set. /2019 (final do mês) | 0,43 | -0,08 | 1,77 | 1,41 | 1,07 | 1,77 |

Fonte: Instituto de Economia Agrícola.

Quando a cana-de-açúcar (que teve pequena queda de 0,87% no fechamento de setembro) é excluída do cálculo do índice na ponderação dos produtos, a alta do IqPR (sem cana) alcança um valor percentual maior, de 1,41%. Já IqPR-V sem a cana sobe para 1,07%. Destaca-se nessa comparação o peso que a cana de açúcar exerce no cálculo ponderado do índice vegetal (Tabela 1).

Dos produtos que compõem o IqPR, destaca-se a alta no mês de setembro/2019 do amendoim (10,78%) (Tabela 2). Já entre os produtos que reduziram seus preços, tiveram maior variação tomate para mesa (-44,93%) a batata (-19,45%).

Do conjunto analisado, 11 produtos apresentaram alta de preços (8 de origem vegetal e 3 de animal) e 6 tiveram queda (5 de origem vegetal e 1 de animal). Para carne de frango e banana nanica, não foram obtidas cotações confiáveis no intervalo analisado.

Tabela 2 - Cotação de Preços dos Produtos e suas Variações, Estado de São Paulo, Setembro/2019

| Origem | Produto | Unidade | Cotações (R\$) | | Var. % mensal | ↑ ↓ | Var. % set./2019-set./2018 |
|---------|-----------------------|-------------|----------------|--------------|---------------|-----|----------------------------|
| | | | 4ª ago./2019 | 4ª set./2019 | | | |
| Vegetal | Algodão | 15 kg | 79,78 | 79,13 | - 0,82 | 5ª | -23,09 |
| | Amendoim | sc. 25 kg | 53,64 | 59,42 | 10,78 | 1ª | 38,76 |
| | Arroz | sc. 60 kg | 52,84 | 56,86 | 7,59 | 3ª | 6,81 |
| | Batata | sc. 50 kg | 92,69 | 74,66 | - 19,45 | 2ª | 215,18 |
| | Café | sc. 60 kg | 373,60 | 402,81 | 7,82 | 2ª | 2,20 |
| | Cana-de-açúcar | t campo | 69,82 | 69,21 | - 0,87 | 4ª | 6,62 |
| | Feijão | sc. 60 kg | 148,39 | 157,19 | 5,93 | 7ª | 38,70 |
| | Laranja p/ indústria | cx. 40,8 kg | 17,19 | 18,46 | 7,40 | 4ª | -11,49 |
| | Laranja p/ mesa | cx. 40,8 kg | 18,67 | 19,93 | 6,79 | 6ª | -29,00 |
| | Milho | sc. 60 kg | 32,02 | 31,58 | - 1,36 | 3ª | -13,18 |
| | Soja | sc. 60 kg | 72,57 | 75,79 | 4,43 | 9ª | -7,78 |
| | Tomate p/ mesa | cx. 22 kg | 48,85 | 26,90 | - 44,93 | 1ª | -15,27 |
| | Trigo | sc. 60 kg | 48,37 | 49,03 | 1,38 | 11ª | -9,64 |
| Animal | Carne bovina | 15 kg | 152,89 | 155,81 | 1,91 | 10ª | 7,58 |
| | Carne suína | 15 kg | 83,22 | 88,12 | 5,89 | 8ª | 24,39 |
| | Leite cru refrigerado | l | 1,39 | 1,49 | 6,83 | 5ª | -2,17 |
| | Ovos | 30 dz. | 78,53 | 78,00 | - 0,68 | 6ª | 19,39 |

Fonte: Instituto de Economia Agrícola.

ACUMULADO DOS ÚLTIMOS 12 MESES PARA O IqPR COM CANA

No período de outubro/2018 a setembro/2019, todos os índices apresentaram suas maiores altas no mês de fevereiro de 2019. Influenciados pelas perdas causadas pelo alto nível pluviométrico na segunda quinzena de fevereiro, produtos como tomate para mesa e batata elevaram o índice geral para o maior patamar dos últimos anos. O IqPR apresentou variações positivas em oito meses: de outubro/2018 a dezembro/2018, de fevereiro/2019 a março/2019, em junho/2019, agosto/2019 e setembro/2019. A variação negativa ocorreu em quatro meses: em janeiro/2019, entre abril/2019 e maio/2019 e em julho/2019 (Figura 1).



Figura 1 - Variações dos Índices Quadrimestrais de Preços Recebidos pela Agropecuária Paulista (IqPR), Outubro/2018 a Setembro/2018.

Fonte: Instituto de Economia Agrícola.

No acumulado dos últimos 12 meses, todos os índices apresentaram variações positivas: o IqPR (geral) ficou em 13,60%, o IqPR-V (vegetal) com 15,40% e o IqPR-A (animal) com 9,22% (Figura 2). Numa realidade na qual o Índice de Preços Pagos (IPP) calculados no Instituto de Economia Agrícola (IEA), que apresenta um termômetro dos custos de produção agropecuários no Estado de São Paulo, teve uma variação positiva de 3,20% no acumulado dos últimos 12 meses, entende-se que os indicadores de renda no agregado (preços menos custos) estiveram positivos para a agropecuária paulista nesse intervalo. Contudo, individualmente, nove culturas, ao terem acúmulos de preços positivos abaixo do IPP ou negativos, dão indicativos de que obtiveram retornos contraproducentes.

São elas, as culturas de: laranja para mesa (-29,00%), algodão (-23,09%), tomate para mesa (-15,27%), laranja para indústria (-11,49%), milho (-9,91%), trigo (-9,64%), soja (-7,78%), leite cru refrigerado (-2,17%) e café (+2,20%). Acima do Índice de Custos subiram nos últimos 12 meses: batata (+215,18%), amendoim (38,76%), feijão (+38,70%), carne suína (+24,39%), ovos (19,39%), carne bovina (+7,58%), arroz (+6,81%) e cana-de-açúcar (+5,93%).

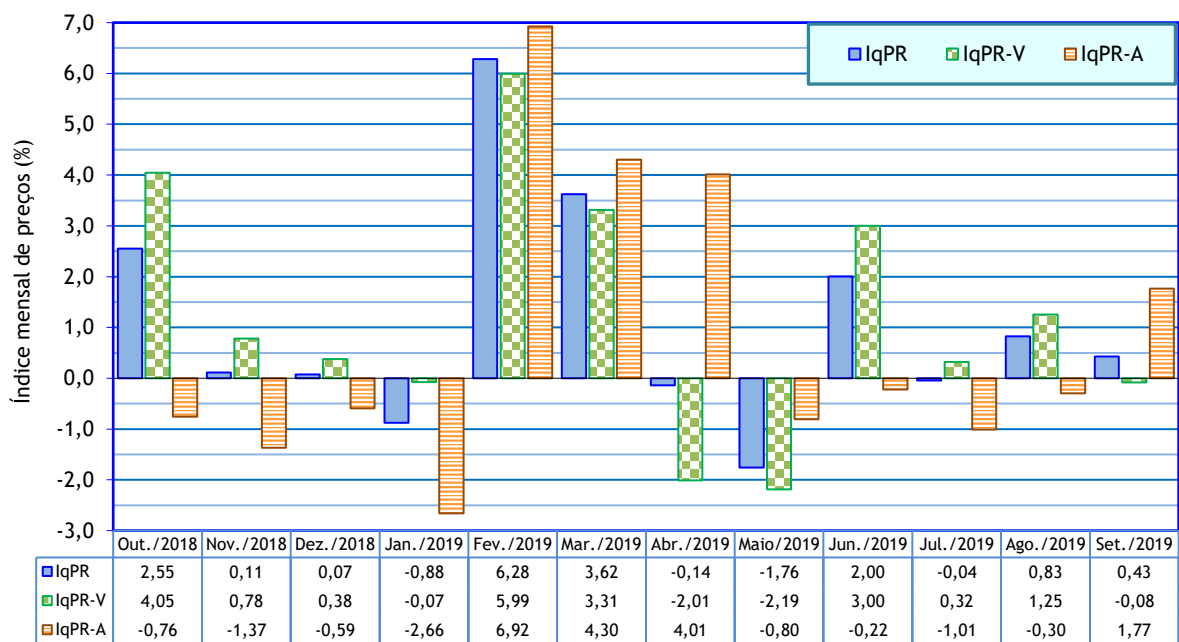

Figura 2 - Comportamento dos Índices Quadrimestrais de Preços Agropecuários (acumulado), Estado de São Paulo, Setembro/2018 (base 100) a Setembro/2019.

Fonte: Instituto de Economia Agrícola.

¹A fórmula de cálculo do índice (IqPR) é a de Laspeyres modificada, ponderada pelo valor da produção agropecuária paulista. As cotações diárias de preços são levantadas pelo IEA e divulgadas no Boletim Diário de Preço. As variações são obtidas comparando-se os preços médios das quatro últimas semanas (referência) com os preços médios das quatro primeiras semanas (base), sendo a referência = 01/09/2019 a 30/09/2019 e base = 01/08/2019 a 31/08/2019.

²Artigo completo com a metodologia: Pinatti, E.; Sachs, R.C.C.; Angelo, J.A.; Gonçalves, J.S. Índice quadrimestral de preços recebidos pela agropecuária Paulista (IqPR) e seu comportamento em 2007. *Informações Econômicas*, São Paulo, v.38, n.9, p.22-34, set.2008. Disponível em: <http://www.iea.sp.gov.br/out/verTexto.php?codTexto=9573>.

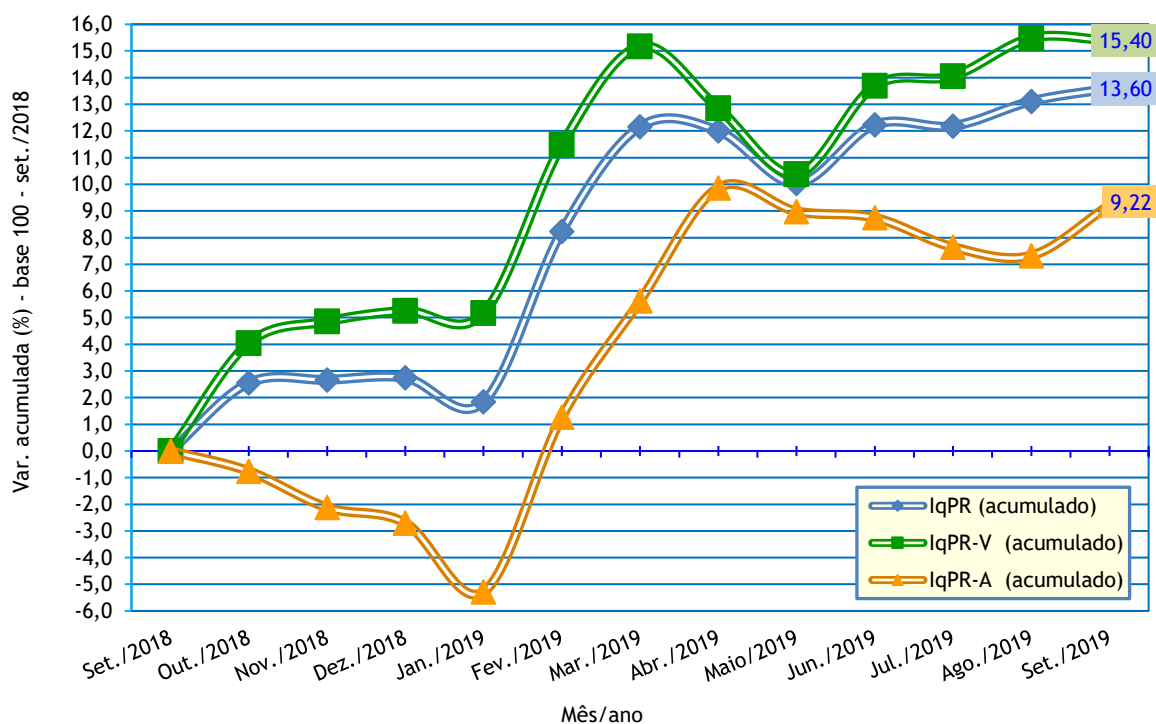
Palavras-chave: IqPR, índice, preços recebidos, índices agrícolas, variações, indicadores.

Danton Leonel de Camargo Bini
Pesquisador do IEA
danton@iea.sp.gov.br

Eder Pinatti
Pesquisador do IEA
pinatti@iea.sp.gov.br

Liberado para publicação em: 08/10/2019