

v. 16, n. 11, novembro, 2021

Preços Agropecuários Sobem 1,87% em Outubro de 2021 no Estado de São Paulo e Acumulado de 12 Meses Atinge 45,52%

O Índice de Preços Recebidos pela Agropecuária Paulista (IqPR)^{1, 2} fechou outubro de 2021 com alta de 1,87% (Tabela 1). Enquanto os produtos vegetais (IqPR-V) subiram 4,70%, os animais (IqPR-A) fecharam seu índice em queda de -5,44% no final desse mês (Tabela 1).

Tabela 1 - Índices quadrissemanais de preços recebidos pela agropecuária paulista (IqPR), outubro de 2021

Período	Geral			Sem cana	
	IqPR	IqPR-V	IqPR-A	IqPR	IqPR-V
4ª quadri set. /2021 (final do mês)	0,62	1,64	-2,01	0,37	2,61
1ª quadri out. /2021	1,35	3,05	-3,06	0,71	4,26
2ª quadri out. /2021	1,64	3,53	-3,26	0,71	4,44
3ª quadri out. /2021	1,77	4,15	-4,38	0,04	4,20
4ª quadri out. /2021 (final do mês)	1,87	4,70	-5,44	-0,59	3,98
Acumulado 12 meses (out. /2020 a out. /2021)	45,52	56,46	19,04	31,78	43,76

Fonte: Instituto de Economia Agrícola.

Com uma alta variação positiva da cana-de-açúcar, principal produto na formação do índice de preços recebidos pelo produtor paulista, esse mês de análise apresentou um reajuste de 5,20% (Tabela 2), enquanto o índice geral IqPR sem cana inverte a tendência, caindo -0,59%, puxado pela queda das proteínas animais (Tabela 1).

Tabela 2 - Cotação de preços dos produtos e suas variações, estado de São Paulo, outubro de 2021

Origem	Produto	Unidade	Cotações (R\$)		Var. % mensal	↑	↓	Var. % out. / 2021-out. / 2020
			Set. / 2021	Out. / 2021				
Vegetal	Amendoim	sc. 25 kg	94,10	90,95	-3,35		5 ^a	-13,24
	Arroz	sc. 60 kg	97,31	91,80	-5,66		2 ^a	-33,42
	Banana nanica	kg	1,57	1,50	-4,76		4 ^a	-21,15
	Batata	sc. 50 kg	69,00	95,63	38,59	1 ^a		8,23
	Café	sc. 60 kg	1.090,14	1.214,53	11,41	3 ^a		130,09
	Cana-de-açúcar	t campo	116,05	122,08	5,20	4 ^a		64,42
	Feijão	sc. 60 kg	275,00	261,79	-4,81		3 ^a	-1,18
	Laranja p/ indústria	cx. 40,8 kg	28,17	28,01	-0,54		9 ^a	21,13
	Laranja p/ mesa	cx. 40,8 kg	44,16	46,22	4,68	5 ^a		27,54
	Milho	sc. 60 kg	89,90	87,35	-2,83		6 ^a	38,03
	Soja	sc. 60 kg	162,27	164,08	1,12	7 ^a		10,09
Tomate p/ mesa	cx. 22 kg	76,67	96,82	26,28	2 ^a		38,31	
Animal	Carne bovina	15 kg	305,70	272,21	-10,95		1 ^a	3,06
	Carne de frango	kg	5,98	5,92	-0,98		7 ^a	48,55
	Carne suína	15 kg	132,88	136,53	2,75	6 ^a		-17,20
	Leite cru refrigerado	l	2,19	2,19	0,00			14,66
	Ovos	30 dz.	120,30	119,37	-0,77		8 ^a	38,65

Fonte: Instituto de Economia Agrícola (IEA).

No mês de outubro de 2021, a minoria dos produtos analisados (7 dos 17) teve elevações de preços. Destacaram-se os reajustes da batata (+38,59%), do tomate para mesa (+26,28%) e do café (+11,41%). Já as maiores quedas foram apresentadas por carne bovina (-10,95%), arroz (-5,66%) e feijão (-4,81%) (Tabela 2).

ÍNDICES ACUMULADOS NOS ÚLTIMOS 12 MESES

No acumulado de outubro de 2020 a outubro de 2021, todos os índices apresentaram reajustes positivos (Figura 1).

Nesse intervalo, o IqPR variou positivamente em 11 meses (Figura 2), num acúmulo de reajuste de 45,52% (Figura 1). Após uma queda no último mês de 2020 (Figura 2), altas progressivas e ininterruptas geraram aumentos que, no acumulado dos dez meses de 2021, atingiram um reajuste do IqPR de 33,33% (Figura 2).



Figura 1 - Comportamento dos índices quadrissemanais de preços agropecuários (acumulados), estado de São Paulo, outubro de 2020 (base100) a outubro de 2021.

Fonte: Instituto de Economia Agrícola (IEA).

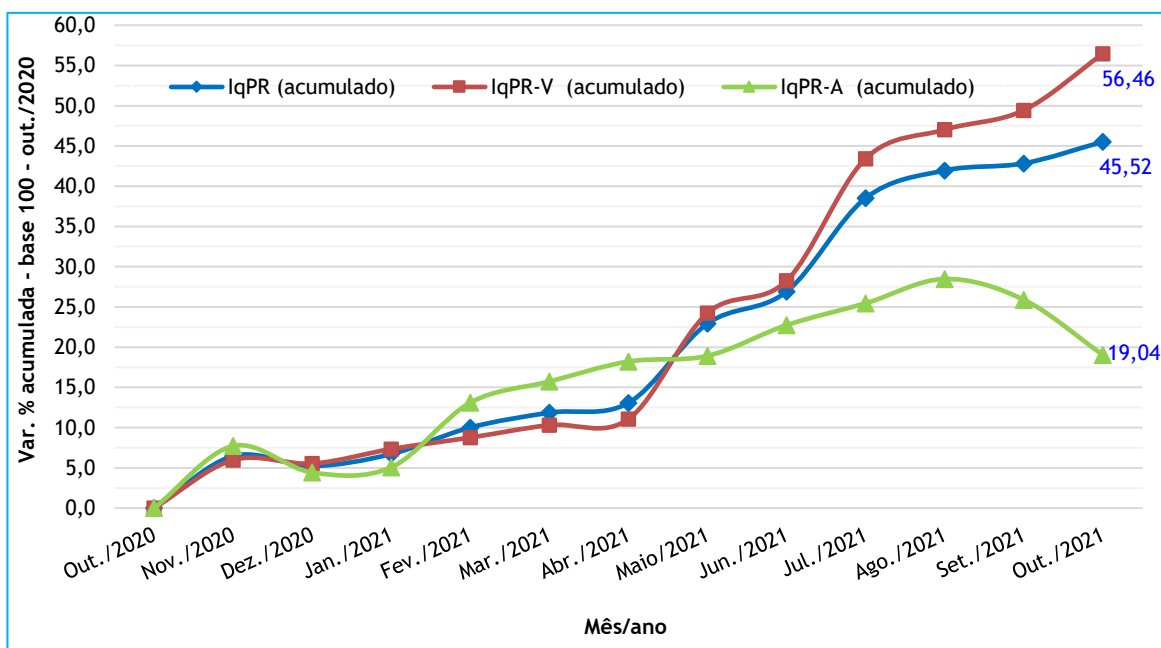

Figura 2 - Variações dos índices quadrissemanais de preços recebidos pela agropecuária paulista (IqPR), novembro de 2020 a outubro de 2021.

Fonte: Instituto de Economia Agrícola (IEA).

Nesse intervalo de 12 meses, a alta dos produtos de origem animal (IqPR-A) chegou a 19,04%, enquanto os produtos de origem vegetal subiram 56,46% (Figura 1). No mesmo período, 12 produtos do levantamento tiveram reajustes. Café (+130,09%), cana-de-açúcar (+64,42%) e carne de frango (+48,55%) foram as culturas que apresentaram as maiores altas no campo paulista nos últimos 12 meses (Tabela 1).

¹A fórmula de cálculo do índice (IqPR) é a de Laspeyres modificada, ponderada pelo valor da produção agropecuária paulista. As cotações diárias de preços são levantadas pelo IEA e divulgadas no Boletim Diário de Preço. As variações são obtidas comparando-se os preços médios das quatro últimas semanas (referência) com os preços médios das quatro primeiras semanas (base), sendo a referência = 01/10/2021 a 31/10/2021 e base = 01/09/2021 a 30/09/2021.

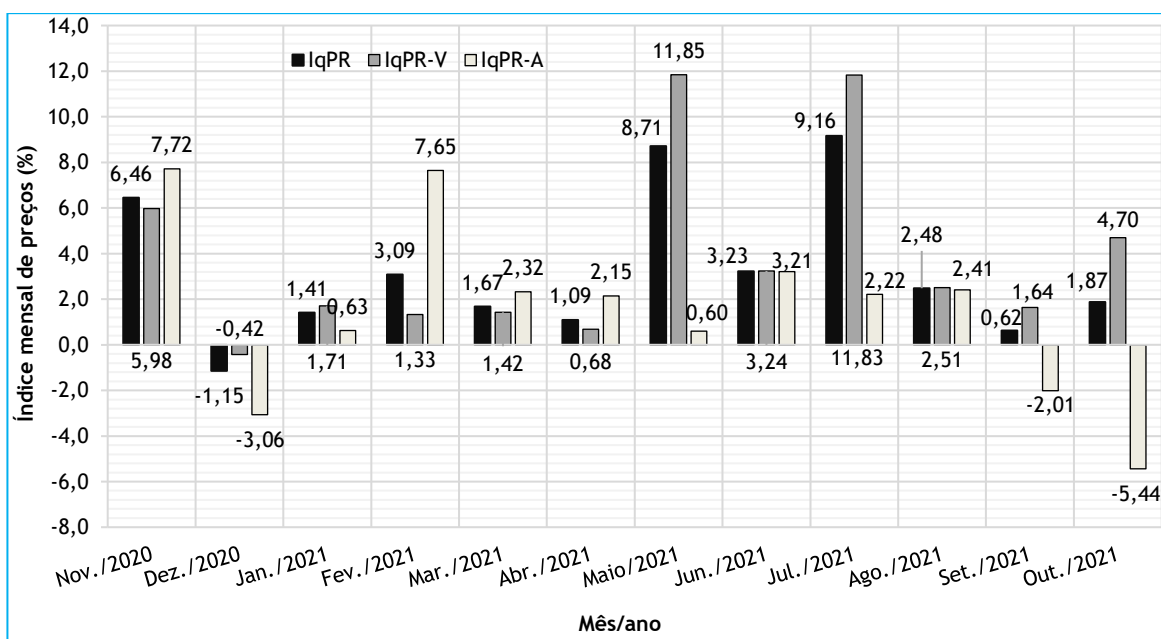
²Artigo completo com a metodologia: PINATTI, E. Sachs, R.C.C.; Angelo, J.A.; Gonçalves, J.S. Índice quadrissemanal de preços recebidos pela agropecuária Paulista (IqPR) e seu comportamento em 2007. *Informações Econômicas*, São Paulo, v. 38, n. 9, p. 22-34, set. 2008. Disponível em: <http://www.iea.sp.gov.br/ftp/iea/publicacoes/tec3-0908.pdf>. Acesso em: out. 2021.

Palavras-chave: IqPR, índice, preços recebidos, índices agrícolas, variações, indicadores.

Danton Leonel de Camargo Bini
Pesquisador do IEA
danton.camargo@sp.gov.br

Eder Pinatti
Pesquisador do IEA
eder.pinatti@sp.gov.br

Liberado para publicação em: 08/11/2021

COMO CITAR ESTE ARTIGO

BINI, D. L. de C.; PINATTI, E. Preços Agropecuários Sobem 1,87% em Outubro de 2021 no Estado de São Paulo e Acumulado de 12 Meses Atinge 45,52%. *Análises e Indicadores do Agronegócio*, São Paulo, v. 16, n. 11, p. 1-4, nov. 2021. Disponível em: [colocar o link do artigo](#). Acesso em: [dd mmm. aaaa](#).