

v. 16, n. 5, maio 2021

Preços Agropecuários Sobem 1,09% em Abril/2021: alta de 35,47% no acumulado em 12 meses

O Índice de Preços Recebidos pela Agropecuária Paulista (IqPR)^{1, 2} fechou abril de 2021 com alta de 1,09%. Tanto os produtos vegetais (IqPR-V) quanto os animais (IqPR-A) apresentaram reajustes em seus índices, com ascensões respectivas de 0,68% e 2,15% (Tabela 1).

Tabela 1 - Índices quadrissemanais de preços recebidos pela agropecuária paulista (IqPR), abril de 2020

Período	(%)				
	Com cana			Sem cana	
	IqPR	IqPR-V	IqPR-A	IqPR	IqPR-V
4ª quadri mar./2021 (final do mês)	1,67	1,42	2,32	1,34	0,43
1ª quadri abr./2021	1,40	1,56	0,98	0,86	0,75
2ª quadri abr./2021	1,43	1,73	0,65	0,92	1,17
3ª quadri abr./2021	2,16	2,51	1,25	1,18	1,11
4ª quadri abr./2021 (final do mês)	1,09	0,68	2,15	0,52	-1,02
Acumulado 12 meses (abr./2020 a abr./2021)	35,47	28,21	55,98	49,04	41,74

Fonte: Instituto de Economia Agrícola.

A importância da cana de açúcar na formação do índice de preços recebidos pelo produtor paulista - que subiu 1,86% no quarto mês de 2021 (Tabela 2) - pode ser visualizada quando se exclui esse produto do cálculo. Nesse caso, o índice geral teve elevação menor (+0,52%) e o de produtos vegetais apresentou queda de -1,02% (Tabela 1).

No mês de abril/2021, 11 dos 16 produtos analisados tiveram elevações de preços. Destacaram-se os reajustes de milho (+9,07%) e carne suína (+7,24%). Já as maiores quedas foram apresentadas pelas culturas de banana nanica (-43,00%) e tomate para mesa (-12,37%) (Tabela 2).

Tabela 2 - Cotação de preços dos produtos e suas variações, Estado de São Paulo, abril de 2021

Origem	Produto	Unidade	Cotações (R\$)		Var. % mensal	↑	↓	Var. % abr./2021-abr./2020
			4 ^a mar./2021	4 ^a abr./2021				
Vegetal	Algodão	15 kg	166,20	162,67	- 2,13		3 ^a	71,95
	Amendoim	sc. 25 kg	95,34	94,96	- 0,40		5 ^a	57,05
	Arroz	sc. 60 kg	107,98	111,10	2,89	5 ^a		58,29
	Banana nanica	kg	1,66	0,95	- 43,00		1 ^a	-22,46
	Café	sc. 60 kg	736,50	742,90	0,87	10 ^a		28,14
	Cana-de-açúcar	t campo	81,52	83,04	1,86	7 ^a		18,48
	Laranja p/ indústria	cx. 40,8 kg	25,09	26,46	5,42	3 ^a		30,36
	Laranja p/ mesa	cx. 40,8 kg	38,17	37,54	- 1,64		4 ^a	23,29
	Milho	sc. 60 kg	84,39	92,04	9,07	1 ^a		84,56
	Soja	sc. 60 kg	160,12	163,60	2,18	6 ^a		80,46
	Tomate p/ mesa	cx. 22 kg	40,63	35,60	- 12,37		2 ^a	-37,18
Animal	Carne bovina	15 kg	304,19	313,93	3,20	4 ^a		57,28
	Carne de frango	kg	4,49	4,53	0,92	9 ^a		83,67
	Carne suína	15 kg	127,60	136,84	7,24	2 ^a		69,55
	Leite cru refrigerado	l	1,88	1,90	1,06	8 ^a		43,94
	Ovos	30 dz.	122,05	122,67	0,51	11 ^a		14,92

Fonte: Instituto de Economia Agrícola.

ÍNDICES ACUMULADOS NOS ÚLTIMOS 12 MESES

No acumulado de abril/2020 a abril/2021, todos os índices apresentaram reajustes positivos (Figura 1).



Figura 1 - Comportamento dos Índices Quadrimestrais de Preços Agropecuários (acumulado), Estado de São Paulo, abril/2020 (base100) a abril/2021.

Fonte: Instituto de Economia Agrícola.

O IqPR variou positivamente em 11 meses nesse intervalo (Figura 2), num acúmulo de reajuste de 35,47% (Figura 1). Desde o mês de junho/2020, momento ápice do acometimento da população brasileira pela primeira onda de contaminação do vírus da covid-19, as altas dos índices foram acentuadas progressivamente até o mês de novembro/2020. Ressalta-se que, no acumulado dos quatro primeiros meses de 2021, o reajuste do IqPR atinge 7,26% (Figura 2).

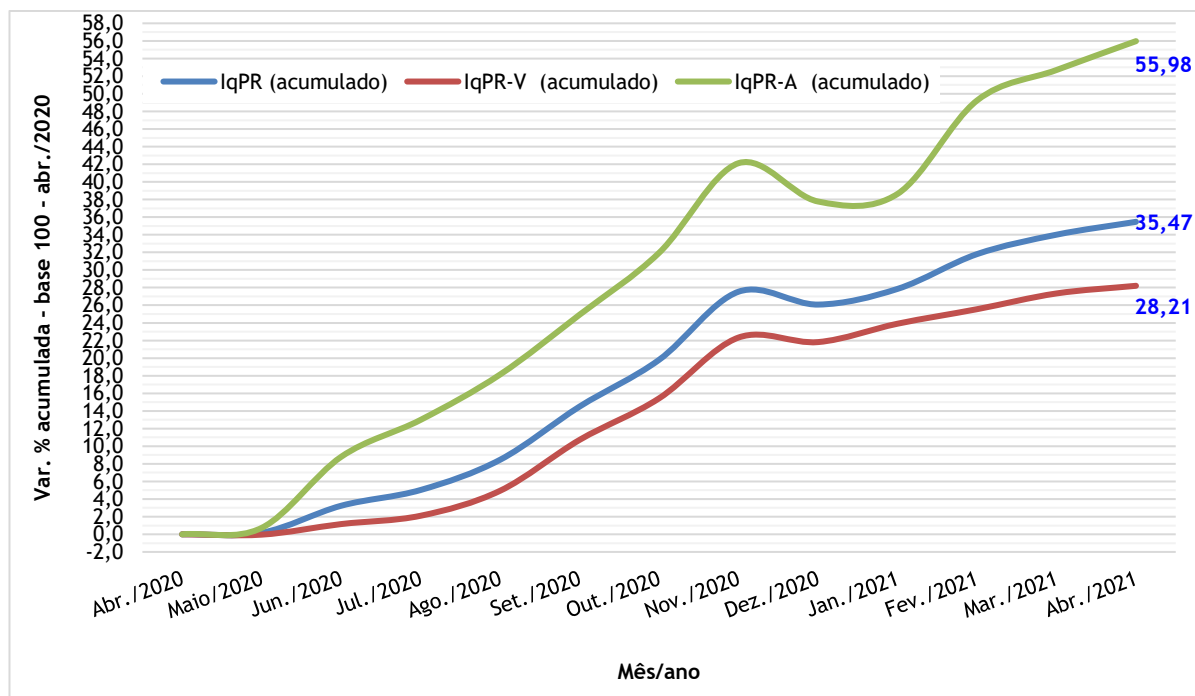

Figura 2 - Variações dos Índices Quadrissemanais de Preços Recebidos pela Agropecuária Paulista (IqPR), maio/2020 a abril/2021.

Fonte: Instituto de Economia Agrícola.

Nesse intervalo de 12 meses, a alta dos produtos de origem animal (IqPR-A) chegou a 55,98%, enquanto os produtos de origem vegetal subiram 28,21% (Figura 1). Nesse período de análise, 15 produtos do levantamento tiveram reajustes. Milho (84,56%), carne de frango (83,67%) e soja (80,46%) foram as culturas que apresentaram as maiores altas no campo paulista nos últimos 12 meses (Tabela 1).

¹A fórmula de cálculo do índice (IqPR) é a de Laspeyres modificada, ponderada pelo valor da produção agropecuária paulista. As cotações diárias de preços são levantadas pelo IEA e divulgadas no Boletim Diário de Preço. As variações são obtidas comparando-se os preços médios das quatro últimas semanas (referência) com os preços médios das quatro primeiras semanas (base), sendo a referência = 01/04/2021 a 30/04/2021 e base = 01/03/2021 a 31/03/2021.

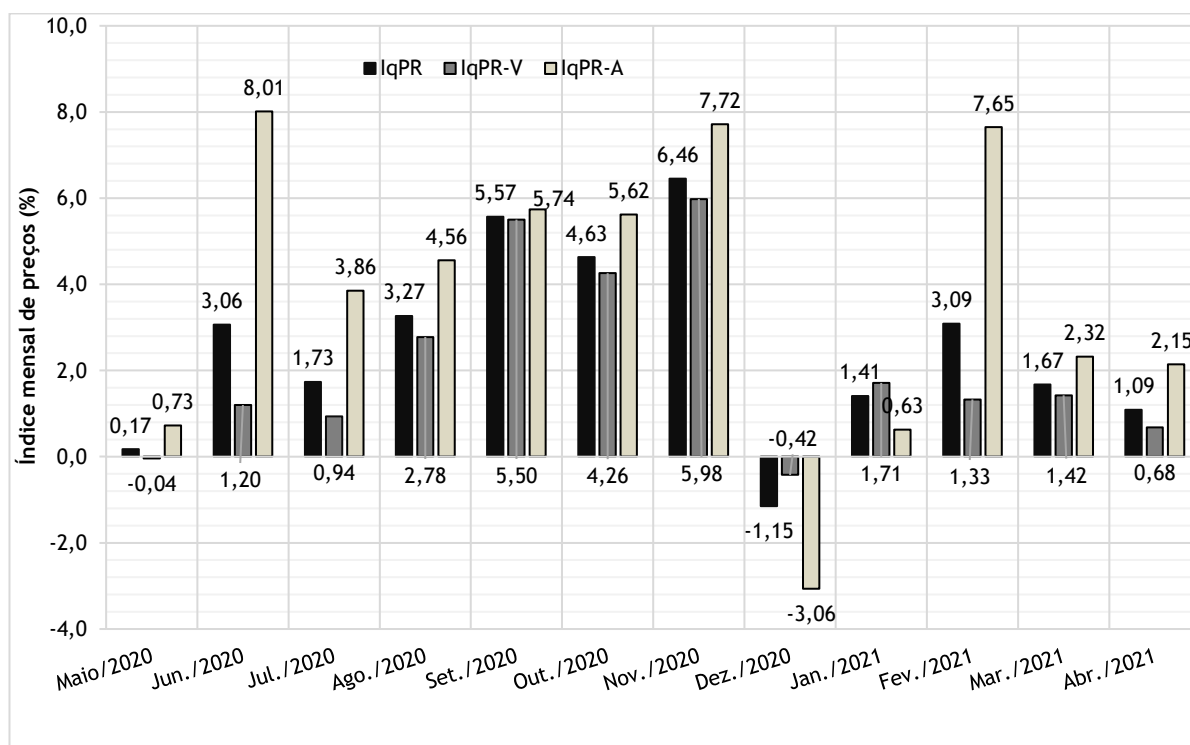
²Artigo completo com a metodologia: PINATTI, E. et al. Índice quadrissemanal de preços recebidos pela agropecuária Paulista (IqPR) e seu comportamento em 2007. *Informações Econômicas*, São Paulo, v. 38, n. 9, p. 22-34, set. 2008. Disponível em: <http://www.iea.sp.gov.br/ftpiea/publicacoes/tec3-0908.pdf>. Acesso em: mar. 2020.

Palavras-chave: IqPR, índice, preços recebidos, índices agrícolas, variações, indicadores.

Danton Leonel de Camargo Bini
Pesquisador do IEA
danton.camargo@sp.gov.br

Eder Pinatti
Pesquisador do IEA
eder.pinatti@sp.gov.br

Liberado para publicação em: 07/05/2021

COMO CITAR ESTE ARTIGO

BINI, D. L. de C.; PINATTI, E. Preços Agropecuários Sobem 1,09% em Abril/2021: alta de 35,47% no acumulado em 12 meses. *Análises e Indicadores do Agronegócio*, São Paulo, v. 16, n. 5, maio 2021, p. 1-4. Disponível em: [colocar o link do artigo](#). Acesso em: [dd mmm. aaaa](#).