



v. 16, n. 3, março de 2021

Preços Agropecuários Continuam em Alta em Fevereiro de 2021

O Índice de Preços Recebidos pela Agropecuária Paulista (IqPR)^{1,2} fechou fevereiro de 2021 com alta de 3,09%. Tanto os produtos vegetais (IqPR-V) quanto os animais (IqPR-A) apresentaram reajustes em seus índices, com ascensões respectivas de 1,33% e 7,65% (Tabela 1).

Tabela 1 - Índices Quadrimestrais de Preços Recebidos pela Agropecuária Paulista (IqPR), fevereiro de 2021

Período	Com cana			Sem cana	
	IqPR	IqPR-V	IqPR-A	IqPR	IqPR-V
4ª quadri jan./2021 (final do mês)	1,41	1,71	0,63	0,83	1,02
1ª quadri fev./2021	2,51	1,62	4,80	3,18	1,64
2ª quadri fev./2021	2,35	0,49	7,18	3,45	-0,05
3ª quadri fev./2021	2,75	1,11	7,03	3,15	-0,51
4ª quadri fev./2021 (final do mês)	3,09	1,33	7,65	3,29	-0,82
Acumulado 12 meses (fev./2020 a fev./2021)	33,71	28,79	46,84	51,54	54,61

Fonte: Instituto de Economia Agrícola.

A importância da cana de açúcar na formação do Índice de Preços Recebidos pelo produtor paulista - que subiu 2,82% nesse segundo mês de 2021 (Tabela 2) - pode ser visualizada quando se exclui esse produto do cálculo. Quando isso ocorre, destaca-se a inversão do índice vegetal (IqPR-V sem cana), que passa a ter queda de -0,82% (Tabela 1).

No mês de fevereiro de 2021, 11 dos 18 produtos analisados tiveram elevações de preços. Destacaram-se os reajustes de ovos (+25,58%), algodão (+12,43%) e banana nanica (+10,39%).

Já as maiores quedas foram apresentadas pelas culturas de tomate para mesa (-17,90%), amendoim (-12,47%) e arroz (-5,64%) (Tabela 2). O leite cru refrigerado não apresentou variação entre janeiro e fevereiro de 2021 (Tabela 2).

Tabela 2 - Cotação de preços dos produtos e suas variações, Estado de São Paulo, fevereiro de 2021

Origem	Produto	Unidade	Cotações (R\$)		Var. mensal (%)	↑	↓	Var. mensal (%) fev./2021-fev./2020
			4ª jan./2021	4ª fev./2021				
Vegetal	Algodão	15 kg	141,43	159,00	12,43	2ª		69,61
	Amendoim	sc. 25 kg	106,16	92,93	- 12,47		2ª	61,77
	Arroz	sc. 60 kg	114,03	107,59	- 5,64		3ª	67,17
	Banana nanica	kg	1,93	2,13	10,39	3ª		115,64
	Café	sc. 60 kg	636,14	665,42	4,60	7ª		41,27
	Cana-de-açúcar	t campo	77,64	79,83	2,82	8ª		12,36
	Feijão carioca	sc. 60 kg	285,37	286,88	0,53	11ª		32,02
	Laranja p/ indústria	cx. 40,8 kg	26,14	25,26	- 3,37		5ª	14,74
	Laranja p/ mesa	cx. 40,8 kg	39,46	37,52	- 4,92		4ª	21,64
	Milho	sc. 60 kg	76,07	77,80	2,28	9ª		69,74
	Soja	sc. 60 kg	155,98	158,42	1,57	10ª		99,23
	Tomate p/ mesa	cx. 22 kg	54,00	44,33	- 17,90		1ª	-24,00
Trigo	sc. 60 kg	82,27	87,74	6,65	4ª		52,60	
Animal	Carne bovina	15 kg	285,01	298,88	4,87	6ª		49,60
	Carne de frango	kg	3,99	4,21	5,69	5ª		45,29
	Carne suína	15 kg	138,06	136,73	- 0,97		6ª	35,41
	Leite cru refrigerado	l	1,92	1,92	0,00			48,84
	Ovos	30 dz.	94,09	118,17	25,58	1ª		24,85

Fonte: Instituto de Economia Agrícola.

ÍNDICES ACUMULADOS NOS ÚLTIMOS 12 MESES

No acumulado de fevereiro/2020 a fevereiro/2021, todos os índices apresentaram reajustes positivos (Figura 1).



Figura 1-Comportamento dos Índices Quadrimestrais de Preços Agropecuários (acumulados), Estado de São Paulo, fevereiro/2020 (base100) a fevereiro/2021.

Fonte: Instituto de Economia Agrícola.

Nesse intervalo, o IqPR variou positivamente em 10 meses (Figura 2), num acúmulo de reajuste de 33,71% (Figura 1). Desde o mês de junho/2020, momento ápice do acometimento da população brasileiro com o vírus da covid-19, as altas dos índices foram acen tuadas progressivamente até o mês de novembro/2020. Nesse intervalo de 12 meses, a alta dos produtos de origem animal (IqPR-A) chegou a 46,84%, enquanto os produtos de origem vegetal subiram 28,79%.

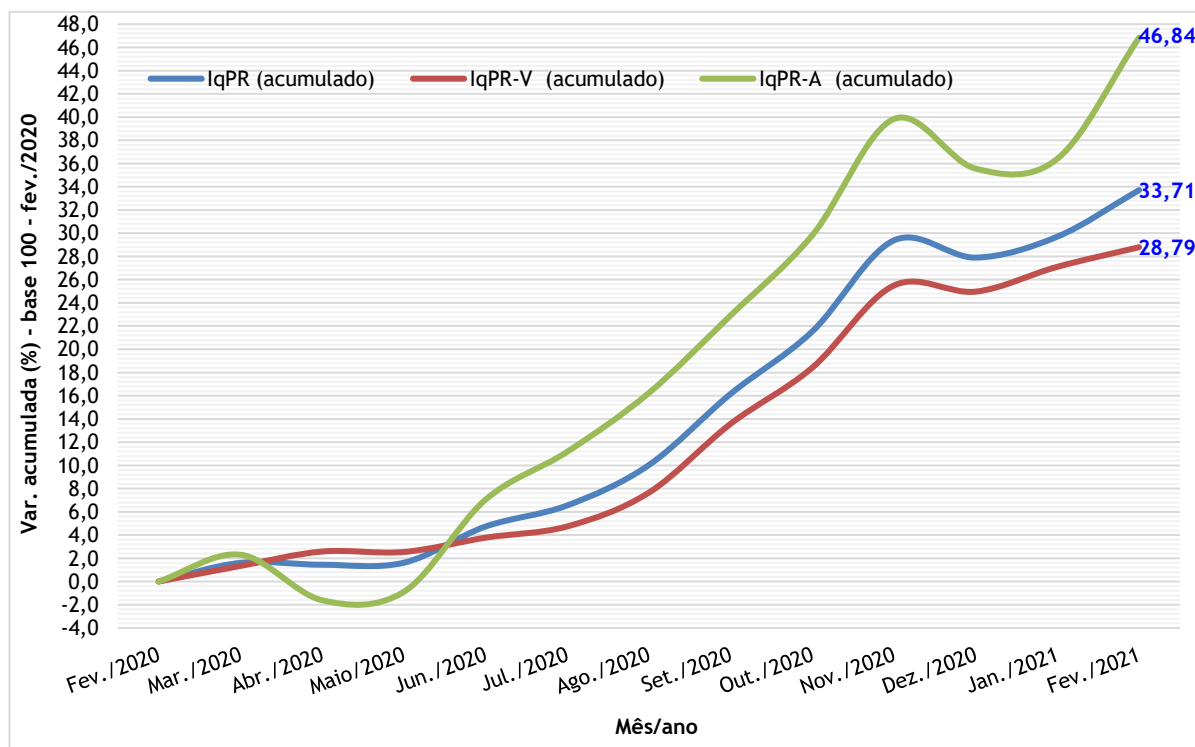

Figura 2 - Variações dos Índices Quadrissemanais de Preços Recebidos pela Agropecuária Paulista (IqPR), março/2020 a fevereiro/2021.

Fonte: Instituto de Economia Agrícola.

Nesse período de análise, 17 produtos do levantamento tiveram reajustes. Banana nanica (115,64%), soja (99,23%) e milho (69,74%) foram as culturas que apresentaram as maiores altas no campo paulista nos últimos 12 meses (Tabela 1).

¹A fórmula de cálculo do índice (IqPR) é a de Laspeyres modificada, ponderada pelo valor da produção agropecuária paulista. As cotações diárias de preços são levantadas pelo IEA e divulgadas no Boletim Diário de Preço. As variações são obtidas comparando-se os preços médios das quatro últimas semanas (referência) com os preços médios das quatro primeiras semanas (base), sendo a referência = 01/02/2021 a 28/02/2021 e base = 01/01/2021 a 31/01/2021.

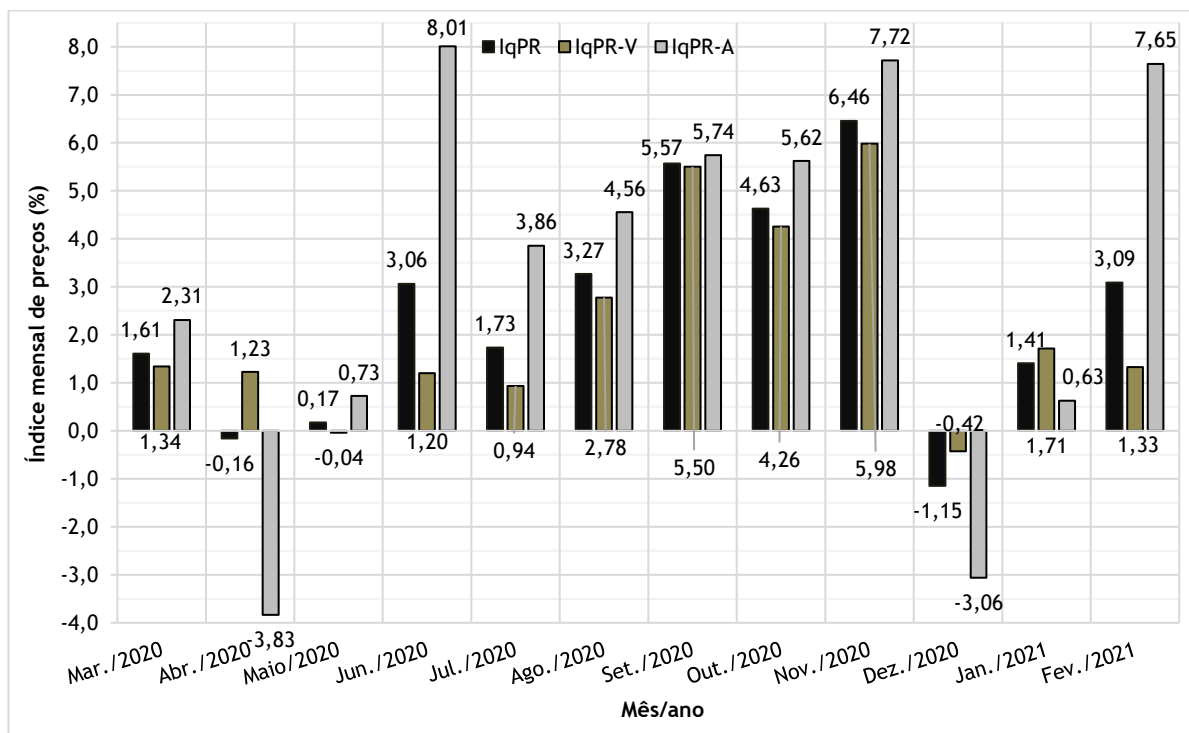
²Artigo completo com a metodologia: PINATTI, E. et al. Índice quadrissemanal de preços recebidos pela agropecuária Paulista (IqPR) e seu comportamento em 2007. *Informações Econômicas*, São Paulo, v. 38, n. 9, p. 22-34, set. 2008. Disponível em: <http://www.iea.sp.gov.br/ftp/iea/publicacoes/tec3-0908.pdf>. Acesso em: jan. 2020.

Palavras-chave: IqPR, índice, preços recebidos, índices agrícolas, variações, indicadores.

Danton Leonel de Camargo Bini
Pesquisador do IEA
danton.camargo@sp.gov.br

Eder Pinatti
Pesquisador do IEA
eder.pinatti@sp.gov.br

Liberado para publicação em: 03/03/2021

COMO CITAR ESTE ARTIGO

BINI, D. L. de C.; PINATTI, E. Preços Agropecuários Continuam em Alta em Fevereiro de 2021. *Análises e Indicadores do Agronegócio*, São Paulo, v. 16, n. 3, mar. 2021, p. 1-4. Disponível em: [colocar o link do artigo](#). Acesso em: [dd mmm. aaaa](#).