



Preços Agrícolas sobem 12,78% em 2018: dezembro termina estável

O Índice Quadrissemanal de Preços Recebidos pela Agropecuária Paulista (IqPR)^{1, 2} (que mede a variação dos preços recebidos pelos produtores paulistas) registrou pequena alta de 0,07% no mês de dezembro/2018 na comparação com o mês anterior, puxado principalmente pelo IqPR-V (grupo de produtos de origem vegetal), que subiu 0,38%. No sentido contrário, o IqPR-A (produtos de origem animal) apresentou variação negativa de 0,59%. Na tabela 1, além dessas variações são apresentadas as oscilações do final de novembro/2018, das quatro quadrissemanas de dezembro/2018 e o acumulado dos últimos 12 meses para os índices calculados “com a cana-de-açúcar” e “sem a cana-de-açúcar”.

Tabela 1 - Índices Quadrissemanais de Preços Recebidos pela Agropecuária Paulista - IqPR, Dezembro de 2018

Período	Var. São Paulo - com cana			Var. São Paulo - sem cana		
	IqPR	IqPR-V	IqPR-A	IqPR	IqPR-V	IqPR-A
4ª quadri nov./2018 (final do mês)	0,11	0,78	-1,37	-0,24	1,22	-1,37
1ª quadri dez./2018	0,66	1,33	-0,84	1,31	4,08	-0,84
2ª quadri dez./2018	0,90	1,48	-0,37	2,24	5,61	-0,37
3ª quadri dez./2018	0,63	1,06	-0,33	2,15	5,34	-0,33
4ª quadri dez./2018 (final do mês)	0,07	0,38	-0,59	1,68	4,61	-0,59
Acumulado 12 meses (2018)	12,78	14,96	7,14	25,13	49,97	7,14

Fonte: Instituto de Economia Agrícola - IEA.

Quando a cana-de-açúcar (que em dezembro teve queda no preço da tonelada no campo de 1,89%) é excluída do cálculo do índice na ponderação dos produtos, o IqPR (geral sem cana) registra um aumento de 1,68 %, 1,61 ponto percentual acima do IqPR com cana. (Tabela 2). Já o IqPR-V sem cana variou positivamente em 4,61%, ou seja, 4,54 pontos percentuais superior ao IqPR-V com cana (Tabela 1).

Os produtos do IqPR que apresentaram as maiores elevações nas cotações do mês de dezembro/2018 em relação a novembro/2018 foram, pela ordem: feijão (43,23%), banana nanica (13,59%), batata (9,65%) e milho (4,87%) (Tabela 2).

Tabela 2 - Variações das Cotações dos Produtos, Estado de São Paulo, Dezembro de 2018

Origem	Produto	Unidade	Cotações (R\$)		Var. mensal (%)	↑	↓	Var. (%) out./2018-out./2017
			4ª set./2018	4ª set./2018				
Vegetal	Algodão	15 kg	94,37	97,70	3,53	8ª		19,76
	Amendoim	sc. 25 kg	44,33	42,92	-3,19		2ª	14,81
	Arroz	sc. 60 kg	52,80	52,18	-1,17		6ª	8,22
	Banana nanica	kg	1,3147	1,4933	13,59	2ª		-4,58
	Batata	sc. 50 kg	56,56	62,01	9,65	3ª		75,43
	Café	sc. 60 kg	423,48	413,94	-2,25		3ª	-4,94
	Cana-de-açúcar	t campo	64,38	63,16	-1,89		4ª	-1,48
	Feijão	sc. 60 kg	112,54	161,20	43,23	1ª		73,29
	Laranja p/ indústria	cx. 40,8 kg	21,85	22,33	2,18	9ª		26,53
	Laranja p/ mesa	cx. 40,8 kg	29,56	29,13	-1,45		5ª	43,82
	Milho	sc. 60 kg	31,39	32,92	4,87	4ª		21,04
	Soja	sc. 60 kg	73,95	73,94	-0,01		8ª	12,18
	Tomate p/ mesa	cx. 22 kg	72,54	75,60	4,22	6ª		171,49
Trigo	sc. 60 kg	48,61	50,93	4,78	5ª		36,82	
Animal	Carne bovina	15 kg	145,57	147,49	1,32	11ª		3,58
	Carne de frango	kg	2,99	2,96	-1,14		7ª	9,63
	Carne suína	15 kg	74,32	75,53	1,63	10ª		1,59
	Leite cru refrigerado	l	1,4920	1,2867	-13,76		1ª	16,76
	Ovos	30 dz.	60,78	63,27	4,08	7ª		-9,94

Fonte: Instituto de Economia Agrícola - IEA.

Já os principais produtos que apresentaram quedas de preços nesse último mês do ano foram: leite cru refrigerado (-13,76%), amendoim (-3,19%), café (-2,25%) e a cana-de-açúcar (-1,89%) (Tabela 2).

Em resumo, no mês de dezembro, 11 produtos apresentaram alta de preços (8 de origem vegetal e 3 de animal) e 8 apresentaram queda (6 vegetais e 2 de origem animal).

ACUMULADO DE 2018 DO IQPR COM CANA

No acumulado dos últimos 12 meses (dezembro/2017 a dezembro/2018), todos os índices apresentaram variações positivas: o IqPR (geral) alcançou 12,78%, o IqPR-V (vegetal) chegou a 14,96% e o IqPR-A (animal) foi o que menos subiu, atingindo variação de 7,14% (Figura 1).



Figura 1 - Comportamento dos Índices Quadrimestrais de Preços Agropecuários (acumulados), Estado de São Paulo, Dezembro/2017 (base 100) a Dezembro/2018.

Fonte: Instituto de Economia Agrícola - IEA.

No período de dezembro/2017 a dezembro/2018, o IqPR apresentou comportamento similar ao IqPR-V, apresentando as maiores altas nos meses de abril e outubro/2018. Já o IqPR-A se caracterizou pelas oscilações entre os meses de abril e junho/2018 (Figura 2). Num ano caracterizado pelas altas nos preços agropecuários, o IqPR apresentou variação negativa apenas no mês de julho (Figura 2).

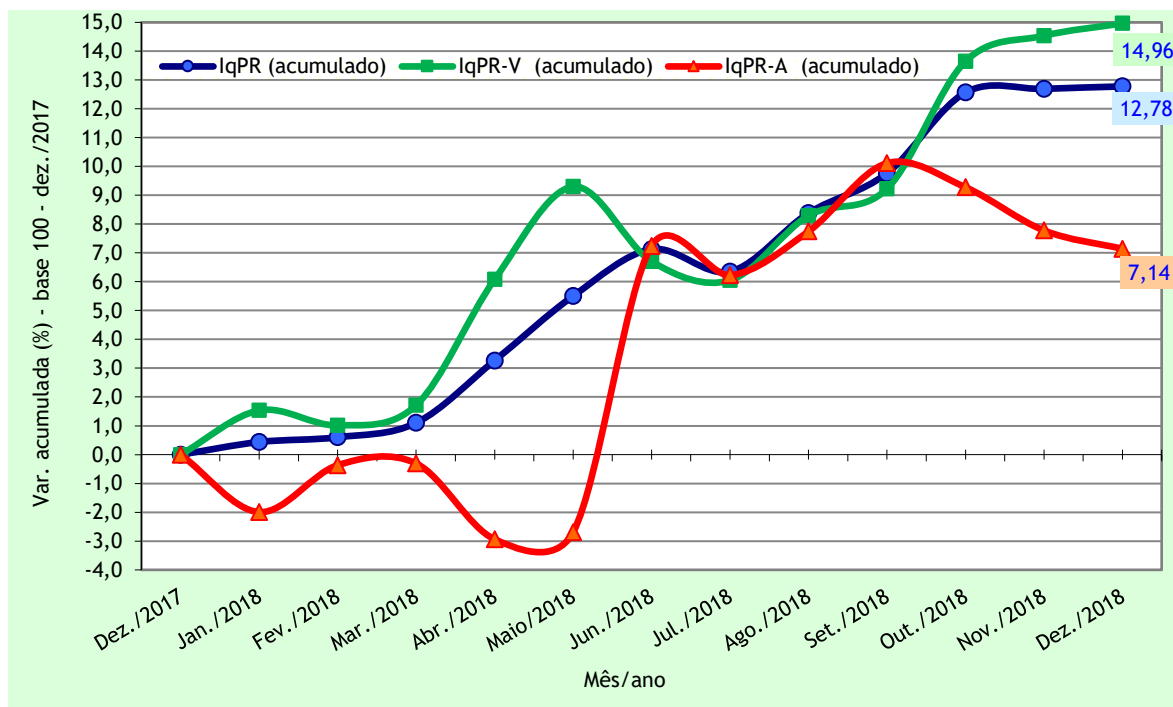

Figura 2 - Variações dos Índices Quadrimestrais de Preços Recebidos pela Agropecuária Paulista, Janeiro a Dezembro/2017.

Fonte: Instituto de Economia Agrícola - IEA.

Apesar da maioria absoluta dos produtos apresentar altas acentuadas no acumulado de 2018, o fato do preço médio da cana-de-açúcar (que tem grande peso nos índices) ter se desvalorizado 1,48% impediu uma apreciação maior para o IqPR e o IqPR-V. Já para o IqPR-A, com os ovos apresentando alta retração nos preços recebidos pelos granjeiros paulistas (-9,94%), viu-se o índice animal com ascensão mais reduzida no acumulado dos últimos 12 meses.

¹A fórmula de cálculo do índice (IqPR) é a de Laspeyres modificada, ponderada pelo valor da produção agropecuária paulista. As cotações diárias de preços são levantadas pelo IEA e divulgadas no Boletim Diário de Preço. As variações são obtidas comparando-se os preços médios das quatro últimas semanas (referência) com os preços médios das quatro primeiras semanas (base), sendo a referência = 01/12/2018 a 31/12/2018 e base = 01/11/2018 a 30/11/2018.

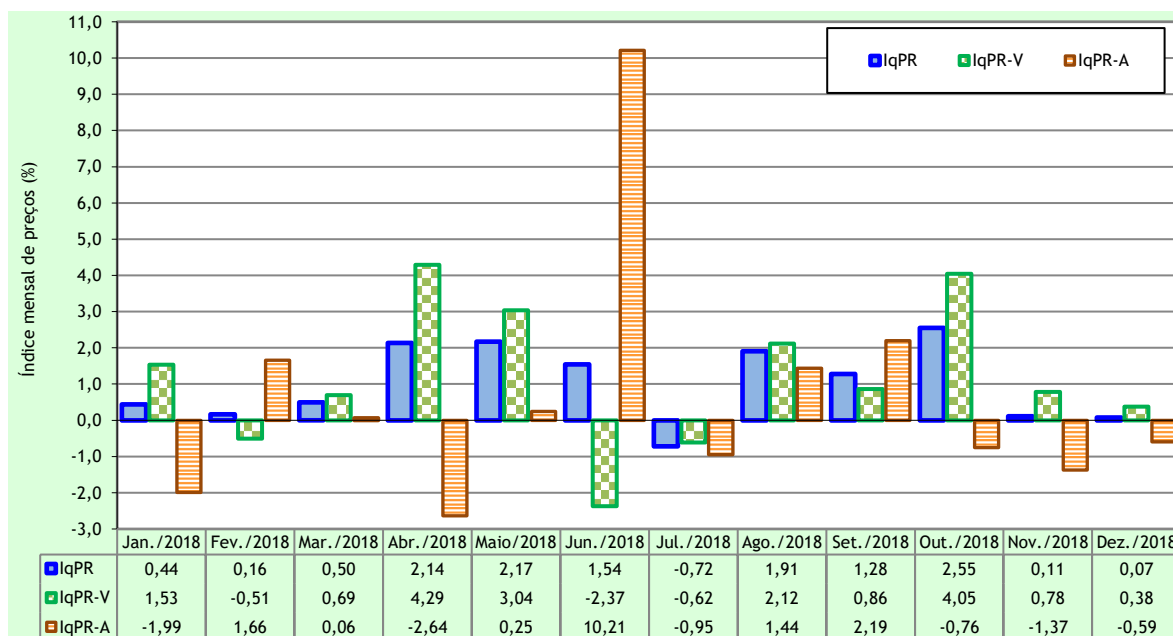
²Artigo completo com a metodologia: PINATTI, E. et al. Índice quadrissemanal de preços recebidos pela agropecuária paulista (IqPR) e seu comportamento em 2007. **Informações Econômicas**, São Paulo, v. 38, n. 9, p. 22-34, set. 2008. Disponível em: <<http://www.iea.sp.gov.br/out/verTexto.php?codTexto=9573>>. Acesso em: jan. 2019.

Palavras-chave: preços agrícolas, preços recebidos, indicadores.

Danton Leonel de Camargo Bini
Pesquisador do IEA
danton@iea.sp.gov.br

Eder Pinatti
Pesquisador do IEA
pinatti@iea.sp.gov.br

Liberado para publicação em: 08/01/2019